

**仲間を増やそう**  
組合未加入者をご紹介ください  
1月の組織人員  
**4,763人** (加入16人)



発行所  
**秋田建築労働組合**  
〒010-0061  
秋田市御町三丁目4-5  
TEL (018) 865-2291 (代表)  
URL <http://www.akita-kenro.com>  
メールアドレス [akita@akita-kenro.com](mailto:akita@akita-kenro.com)  
発行責任者 千葉直樹  
編集者 猪田博樹

# 労務費確保に向け新たなルール

## 法的根拠を基に請求・要求・交渉を

【賃金対策部長  
渡邊 心也】

第三次・担い手3法が2025年12月12日に全面施行され、技能労働者の適正な賃金支払いと労務費確保のための新しいルールが法律としてスタートしました。公共、民間工事を問わずすべての工事における「労務費に関する基準」(国土交通省中央建設業審議会が勧告)を著しく下回る見積り・契約が禁止され、建設Gメン等を中心とした調査・指導・監督等が開始されます。発注者(施主)に対

しても勧告が行われることとなり、建設工事の請負契約に「労務費に関する基準」に基づいた新たな取引ルールが策定され、サプライチェーン(供給連鎖)全体で、技能労働者の適正な労務費確保と賃金支払いが求められるようになります。公共工事設計労務単価が基本

「労務費に関する基準」とは、各都道府県の職種ごとに定められている公共工事設計労務単価が基準となり、「公共工事設計労務単価×施工条件・作業内

容を照らした歩掛」によつて導き出された単位施行量当たりの労務費を基準とすることとしています。

国土交通省の「労務費に関するポータルサイト」から検索することにより、個々の職種・作業内容から労務単価を確認することができ

中央建設業審議会では、技能者の賃金水準について、早急に公共・民間工事全体を通じて公共工事設計労務単価並みの水準を目指すとしています。

CCUSレベル別年収が賃金支払いの基準適正な賃金支払いの基準としては、国交省が「CCUSレベル別年収」を改定し基準とされます。町場・住宅分野を含めたCCUSの普及促進と就労履歴蓄積・能力評価(レベル別判定)が今後更に重要となります。

実効性確保に建設Gメン等、調査・指導・監督

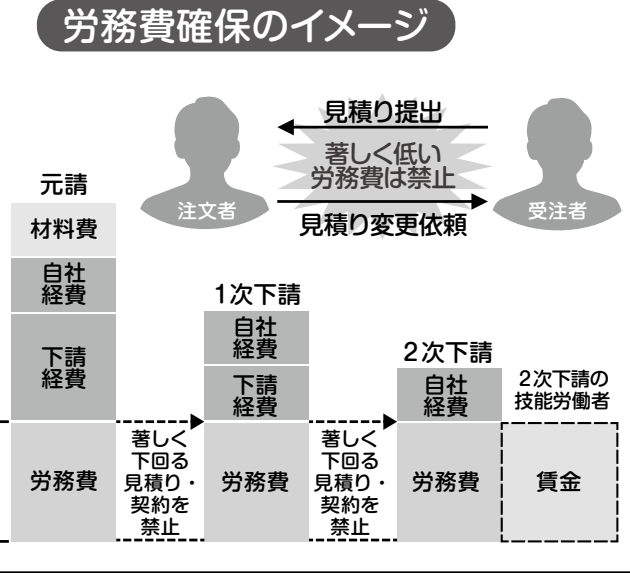

国土交通省が公開している「労務費に関する基準ポータル」のQRコードはこちら

「下流から上流へ」構造に改革していくために適正な賃金・労務費・必要経費等を工事金額にしっかりと積み上げていき請求・要求・交渉していくことが大切で、建設業全体としても大きな歴史的転換点となります。今回の法改正の内容について周知・理解を図り、一人ひとりの仲間の賃金・単価引き上げが実現され、実感できるような運動を進めていきたいと思います。

## 来年度国保予算案

総額2720.8億円を確保  
ハガキ・地元国会議員要請の成果

政府は12月26日、2026(令和8)年度予算案を閣議決定しました。

### 予算確保の たたかい

国保組合補助に関しては、財務省財政審が2024年より再三にわたって「国保組合に対する財政支援の在り方の見直し」を示唆し、高額所得組合の定率補助が見直される厳しい情勢下での予算闘争となりました。

厳しい情勢を跳ね返すため、2026年度建設国保予算確保のためには、7月と11月に予算要求中央総決起大会およびデモ行進

国保組合補助に關しては、財務省財政審が2024年より再三にわたって「国保組合に対する財政支援の在り方の見直し」を示唆し、高額所得組合の定率補助が見直される厳しい情勢下での予算闘争となりました。

昨年には標準労務費も発表され、職人の賃金も上がるよう、国も後押しをしている。この機会にしっかりと標準労務費に関することを学び、わからないことがあれば、組合に相談をする。そして、皆さんの賃金上がることを今年の目標だ。

「マグロの初競り価格が高いと、その年の株価も上がる」といわれている。首都圏の一部では好景気ムードになっているが、私たち地方に住む人間は縁遠い話だ。

で104.8億円増の到達を築き、総体として増額を確保しました。被保険者数や医療費の伸びなど、全体としては一人当たりの医療費等の適正な数字を見込んでおり、現行補助水準確保の見通しを築くことができました。

ウニの初競りもまた驚くような高値がついた。一番ウニの価格は3500万円。競り落とした店ではウニ丼1杯100万円を提供された。

### 2026年度(令和8) 国保組合政府予算案

| 予算項目            | 令和8年度予算(億円) | 前年度比(億円) |
|-----------------|-------------|----------|
| 定率補助            | 1,539.2     | +60.8    |
| 調整補助金(普調+特調)    | 1,093.5     | +43.2    |
| 出産育児一時金補助金      | 廃止          | -19.1    |
| 高額医療費共同事業補助金    | 60.1        | +19.1    |
| 事務費負担金          | 22.2        | +0.8     |
| 特定健診・特定保健指導補助金等 | 5.9         | 0        |
| 合計              | 2,720.8     | +104.8   |

※項目ごとに四捨五入しています

### 山王四丁目

新年早々、とても縁起のいい話が舞い込んできた。毎年テレビや新聞等で話題になっている、マグロの初競りだ。1月5日、豊洲市場で行われた初競りで、大間産マグロが史上最高値の、5億1030万円。すしチェーン「すしざんまい」を展開する喜代村が6年ぶりに一番マグロを競り落とした。



組織人員表

令和7年1月～12月

| ブロック    | 支 部       | 令和6年12月 | 加入累計 | 脱退累計 | 増 減  | 移動等 | 令和7年12月 |
|---------|-----------|---------|------|------|------|-----|---------|
| 中 央     | 千 秋       | 103     | 4    | -6   | -2   | -1  | 100     |
|         | 秋田山王      | 113     | 3    | -10  | -7   | 0   | 106     |
|         | 築 山       | 59      | 2    | -9   | -7   | 2   | 54      |
|         | 牛 島       | 74      | 1    | -8   | -7   | 1   | 68      |
|         | 大 住       | 102     | 6    | -8   | -2   | -6  | 94      |
|         | 仁 井 田     | 151     | 7    | -10  | -3   | -8  | 140     |
|         | 秋 田 南     | 112     | 3    | -6   | -3   | 2   | 111     |
|         | 上 北 手     | 65      | 2    | -3   | -1   | 4   | 68      |
|         | 新 屋       | 236     | 12   | -23  | -11  | -2  | 223     |
|         | 豊 浜       | 32      | 1    | -4   | -3   | 1   | 30      |
|         | 秋 田 東     | 223     | 8    | -17  | -9   | 0   | 214     |
|         | 中 央       | 152     | 1    | -6   | -5   | -2  | 145     |
|         | 外 旭 川     | 85      | 1    | -5   | -4   | 2   | 83      |
|         | 土 崎       | 150     | 2    | -13  | -11  | 1   | 140     |
| 男 鹿 南 秋 | 飯 島       | 173     | 13   | -14  | -1   | -1  | 171     |
|         | 河 辺       | 78      | 3    | -4   | -1   | 3   | 80      |
|         | 小 計       | 1,908   | 69   | -146 | -77  | -4  | 1,827   |
|         | 男 鹿       | 164     | 3    | -10  | -7   | -2  | 155     |
|         | 天 王       | 231     | 14   | -19  | -5   | 3   | 229     |
|         | 井 川       | 37      | 3    | -3   | 0    | -1  | 36      |
|         | 五 城 目     | 86      | 0    | -6   | -6   | 0   | 80      |
|         | 昭 和       | 63      | 1    | -4   | -3   | 0   | 60      |
|         | 小 計       | 581     | 21   | -42  | -21  | 0   | 560     |
| 県 北     | 鹿 角       | 29      | 0    | 0    | 0    | 0   | 29      |
|         | 大 館       | 111     | 2    | -7   | -5   | 0   | 106     |
|         | 北 秋 田     | 43      | 0    | -2   | -2   | 0   | 41      |
|         | 能 代       | 442     | 6    | -25  | -19  | 1   | 424     |
|         | 二 ツ 井     | 90      | 1    | -4   | -3   | 0   | 87      |
| 県 南     | 三 種       | 116     | 2    | -8   | -6   | -2  | 108     |
|         | 小 計       | 831     | 11   | -46  | -35  | -1  | 795     |
|         | 本 荘 由 利   | 438     | 9    | -37  | -28  | -5  | 405     |
|         | 大 仙 ・ 美 郷 | 253     | 6    | -13  | -7   | 1   | 247     |
|         | 角 館       | 151     | 7    | -15  | -8   | 1   | 144     |
| 県 南     | 横 手       | 143     | 0    | -16  | -16  | 0   | 127     |
|         | 大 森       | 38      | 0    | -3   | -3   | -1  | 34      |
|         | 湯 沢       | 49      | 1    | -3   | -2   | 0   | 47      |
|         | 小 計       | 1,072   | 23   | -87  | -64  | -4  | 1,004   |
|         | 本部直轄      | 571     | 71   | -55  | 16   | 9   | 596     |
| 合 計     |           | 4,963   | 195  | -376 | -181 | 0   | 4,782   |

令和7年度の組織拡大運動は、5千人組織の回復に向け、訪問行動で仲間との繋がりを強化することを最優先課題として、「訪問行動を必須」と位置づけ取り組みましたが、人口減少に伴う建設従事者の減少、事業所脱退や退職、高齢による脱退など、社会的情勢の影響を克服できず減少傾向が続いています。

令和7年12月の組織人員は4782人、一年間で195人が加入、376人が脱退しました。

18・4%と高水準で推

181人の減少となりました。これは昨年と比較して加入者で21人、脱退者で55人減少しています。

加入理由では仲間・親方の紹介が46・7%で、昨年の44・9%とほぼ変わらず加入者の半数近くを占めており、口コミなど仲間の働きかけが重要であることが示されています。

脱退理由では昨年同様、転職・廃業が22・9%と最も多くを占め、死亡による組合脱退が18・4%と高水準で推移しています。

加入者と脱退者の状況では加入者195人のうち、91人(46・7%)が仲間・親方の紹介、

令和7年12月末組織人員  
昨年同月比181人減・4782人に

42人(21・5%)が建設国保、41人(21・0%)が再加入を加入理由としてあげています。脱退者376人の内訳は転職・廃業等が86人(22・9%)、死亡69人(18・4%)、適用除外事業所退職が66人(17・6%)、市町村国保移行が57人(15・2%)、となっております。

また、加入者の年代別では20代が45人(23・1%)、50代が39人(20・0%)、30代が38人(19・5%)となっております。

脱退者は70代が117人(31・1%)、40代が59人(15・7%)、50代が50人(13・3%)、20代が40人(10・6%)、60代が40人(10・6%)となっております。

所得税・消費税確定申告会のご案内

確定申告の時期になりました。組合では下記の日程で申告会を開催いたします。参加希望の方は2月10日まで最寄の組合事務所へお申し込みください。

| 開催日      | 会 場     | 開催場所                              | 受付時間        | 対応支部                |
|----------|---------|-----------------------------------|-------------|---------------------|
| 2月18日(水) | 天王会場    | 潟上市民センター 天王館                      | 10:00~14:00 | 天王・五城目・昭和井川         |
| 2月19日(木) | 男鹿会場    | 男鹿市文化会館                           | 10:00~14:00 | 男鹿                  |
| 2月20日(金) | 能代会場    | 能代山本 広域交流センター                     | 10:00~14:00 | 能代・三種・二ツ井 鹿角・大館・北秋田 |
| 2月24日(火) | 本荘会場    | 本荘由利 地域職業訓練センター                   | 10:00~14:00 | 本荘由利                |
| 2月27日(金) | 大曲会場    | 大仙市 大曲交流センター                      | 10:00~14:00 | 大仙美郷・角館 横手・大森・湯沢    |
| 3月3日(火)  | 秋 田 会 場 | 中央シルバーエリア 「多目的ホール」 秋田市御所野下堤 5-1-1 | 9:30~15:00  | 築山・牛島・大住 上北手・土崎     |
| 3月4日(水)  |         |                                   |             | 仁井田・秋田東             |
| 3月5日(木)  |         |                                   |             | 秋田南・豊浜・中央 外旭川・飯島・河辺 |
| 3月6日(金)  |         |                                   |             | 千秋・秋田山王・新屋          |

【注意事項】

- 持参する物  
①税務署から送付された申告書または確定申告のお知らせのがき  
②申告者のマイナンバーカード(両面コピー)。作られていない方は通知カードと免許証が保険証どちらかのコピー  
③扶養家族のマイナンバー(申告会に初めて参加する方、扶養家族の追加がある方 メモ書きOK)  
④印鑑・各種払込証明書・前年度の申告書と収支内訳書  
※**中建国保・労災保険料の払込証明書は当日会場で発行することはできません。紛失された方は前もって再発行の手続きをしてください。**  
⑤配偶者の給与収入(パート収入)が201.6万円未満の場合いずれかの控除ができます。該当する方は配偶者の源泉徴収票を持参してください。  
※**源泉徴収票がない場合、控除額が確定できないため控除できない場合があります。**  
⑥住宅借入金等特別控除がある場合、初回申告時の控え及び令和7年分(平成37年分)の住宅借入金等特別控除申告書(昨年の申告会時にスムーズに終えた人は、初回申告時の控えは必要ありません。)
- 年間の収支・仕入れ・経費などは整理し、収支内訳書に下書きをしてきてください。
- 医療費控除を受ける方は、医療費控除の明細書に記入の上、持参してください。
- 税金学習会受講者証に令和7年4月以降の押印がある方は優先いたします。
- 指導員の指名を希望する方は10時まで受付をすませてください。10時以降は対応できません。
- 電子申告に対応していませんので、青色申告の65万控除には対応できません。
- コロナウイルスは5類に分類されましたが、なるべくマスク着用にご協力ください。また、体調のすぐれない方、当日発熱のある方は来場をお控えください。
- 土地の譲渡等があった場合は対応できません。
- 住宅取得控除の初年度は対応できません。
- 消費税一般課税(本則課税)の申告は対応できません。
- 秋田会場の申込者が多数の場合は、日程を調整していただくことがありますのでご了承ください。

組織英・強化の取り組み

建設業就業者数の大幅な減少、高齢化、労働力人口の減少、働き方改革など、建設業は大きな転換期を迎えている中、組織を拡大・強化し、持続可能な組合とするためには、組織の活動強化、仲間との繋がりを強化、青年層の組合活動による拡大が重要です。すべての支部で仲間への訪問行動を基本とした拡大行動を展開し増勢実現を目指します。みなさんのご協力とご奮闘をお願いします。

建退共に加入して退職金をもらおう！運用利回りが、なんと1.3%  
建設退職金制度について  
一人親方の人も建退共に加入することができます

…建退共とは…

名称《建設業退職金共済制度》といいます。  
建設業で働く人たちのために国によって設立された制度です。  
本来は親方・事業主が建退共に加入し、従業員のために掛金を払いますが、一人親方の場合は直接建退共に加入することができない為、組合の「任意組合」に加入することで建退共が適用されます。現場で働いている方ならどなたでも入ることができ、見習いの人も入ることができます。

…掛け金は…

1ヶ月の掛金は、6,830円(1日320円×21日分+110円の送金手数料)で、組合から送付された振込用紙を使って振り込んでいただくことになります。

…退職金をもらうには…

労働者が退職金の請求をするとそれまで手帳に貼られた証紙の枚数を通算し、国の定めた基準に基づいて労働者に直接退職金が支払われます。退職金をもらうためには手帳に証紙が12ヶ月以上貼ってあることが必要です。尚、退職金が支給されるのは次のような場合です。

- 建設業で働かなくなった
- 病気やケガなどで働けなくなった
- 事業主になった
- 死亡した(遺族請求となります)



…退職金の額は…

およそ表のとおりです。

| 掛金納付年数(月数) | 退職金額       | 掛金納付年数(月数) | 退職金額       |
|------------|------------|------------|------------|
| 1年(12月)    | 24,192円    | 25年(300月)  | 2,474,439円 |
| 2年(24月)    | 161,280円   | 30年(360月)  | 3,038,919円 |
| 5年(60月)    | 414,087円   | 35年(420月)  | 3,641,031円 |
| 10年(120月)  | 893,559円   | 40年(480月)  | 4,268,007円 |
| 20年(240月)  | 1,933,479円 | 45年(540月)  | 4,913,127円 |

…手続きは…

無料です。組合で一切の手続きをします。加入承認が下り次第、振込用紙をお送りします。

※小規模企業共済や中小企業退職金共済(中退共)と重複して加入することはできませんのでご注意ください。ご不明な点は組合までご連絡下さい。



青年部

保育園で修繕ボランティア  
終了後、青年部宅を訪問



張り替えは得意です

11月16日、秋田市「ほどの保育園」にて青年部ボランティア活動を実施しました。参加者は佐々木耀介青年部長をはじめ、青年部員4名と駒根裕哉組織部長の5名が集まりました。今回は網戸の張り替え、ドア鍵の調整、開けにくくなったドアの調整を依頼されました。まずは網戸の張り替えから始めましたが、サッシから外すことに手こずり、「ここか?」「そこか?」とネジをとつたりロックを外したり試行錯誤しました。その後は屋外で新しい網のカット、網戸用ゴムとローラーを使い、網



建具の調整中

を固定とスムーズに作業が進みました。園内で

長先生がすぐ側で見守る中、直すことに成功しました。もう一方の建付けの悪くなったドアは、建具の調整を行うと、あつという間に滑らかに動くようになりました。作業後は園長先生から感謝の言葉とお茶をいただきました。



ボランティア活動の後、昼食をはさんで組合員訪問活動を実施しました。青年部が青年部員宅を訪問することとは今回が初めての試みです。保育園が中央支部の地域にあつたという事で、中央支部内の青年部員リストを事前に用意しておきました。泉・八橋・寺内地域に住む7名のお宅にお伺いしました。残念ながら青年部員本人



熱心な指導でメキメキ上達。大変苦労しました。

牛島支部

ボウリングと焼肉で交流  
即席ボウリング教室も

【牛島支部 猪田 博樹】

今年度は若い支部員に参加してもらうために、いつものグラウンドゴルフから温泉ではなく、ボウリングからの焼肉に変えて、初めての支部員も参加しやすいようにしました。

しかし、いざボウリング場を予約しようとしたら、大会がありレインの予約ができず、しかたなく翌週11月23日の3連休のど真ん中に変更となりました。当初の日程では参加する予定だった役員も、参加できなくなるなど、人集めには大変苦労しました。

ボウリングでは久しぶりにプレーする人がほとんどで、最初のうちはエンジンがかかりませんでしたが、徐々に皆さん本領を発揮し始めました。今回は子供も2名参加し、うまく打球できない子供たちにはコーチ魂が火が付いたのか牛島支部の名物おじさん佐々木重美が「今年は準備不足でしたが、来年は早目に準備をし、参加人数を増やしたい」と挨拶がありました。その後、来賓の武田事務局員に乾杯のあいさつをいただき、懇親会がスタート。仕事、支部、先ほどのボウリングの話で大いに盛り上がりまし

方言かるたで  
盛り上がる  
能代支部家族慰安会



カラオケ大会も開催

【能代支部 小沢 恒】

能代支部では11月23日、八峰町のハタハタ館で今年度の家族慰安会を行いました。約40人の参加でした。例年近くにある施設でユニカール大会を開催するのですが、この日はあいにく大きな大雪がやっていたので、この日は「方言かるた」をやってみようというアイデアで、方言かるたの紙芝居を鑑賞しました。

【大住支部 高橋 善郎】  
1月の建労ニュースで上北手支部の投稿を読ませていただいた。すくく良いアイデアだと感じました。役員会で何度か話し合いを重ね、支部全員の目線に立ち、還元した考え方は素晴らしいと思いました。環境美化、支部員同士のコミュニケーションを図る目的にも叶うことです。この支部も行事に集

他支部の  
活動に感嘆



めるのに苦労されています。コロナ禍で行事が中止、繰越金が増えている状況で支部にあつた顔の見える活動には賛成です。一つの実例になったと思います。投稿くださった「シャイな金物工」さん、ありがとうございます。感謝です。



# 秋田建労パズル

解答をハガキかファックスまたはSNSにて、住所・氏名・年齢・電話・職種・支部名と100字以内の近況もしくはコメントを添えて、組合教宣部宛へお送り下さい。抽選で5名の方に記念品を進呈致します。FAX 018-865-2292 締め切りは、2月16日まで

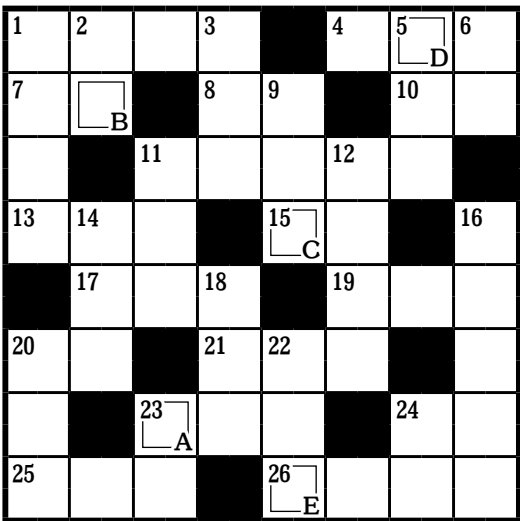

## たてのかぎ

1. 竜宮城のプリンセス
2. 竜宮城はココの中にあります
3. 童話の「眠り姫」「人魚姫」「シンデレラ」などに登場します
5. シンデレラのはがきがチャペル
6. 金太郎の相撲の相手です
9. 見た目
11. 顔見知りという程度の間柄
12. つるを登って巨人の家へ。「0000と豆の木」
14. 若気の000。オレも昔はワルだったぜ
16. おばあさんの家に行ったら、寝ていたのはオオカミ!このお話の主人公は?
18. ビノキオとおじいさんは、コレのおなかの中で再会した
20. 「不思議の国の000」には、チェシャ猫やトラの女王も登場
22. 「午睡」と書く
23. ウサギと競争をして勝ったのは?
24. 「さるかに合戦」に登場するヘビー級助っ人

## よこのかぎ

1. 愚か者には見えないという服を着てパレードした「裸の0000」
4. 見返す限り砂ばかり
7. 桃太郎が鬼退治して、おじいさんとおばあさんにもたしました
8. 物語の前書き
10. 桃太郎が鬼退治に行ったのは、陸続きではない所
11. 1本のわらからお屋敷ゲッドわらしへ000000
13. 大正の前
15. 広く持ちたいですね
17. 気体や液体などを留めておく容器
19. 日本は円、アメリカはドル
20. 遊ぶキリギリスを尻目にせつせと働きました
21. 閻魔様が住む世界です
23. イソップ童話では、おしゃれしてコンテストに出る黒い鳥
24. 釣りでピクッと動くのを待つ
25. 樽をなめて、おばあさんに舌を切られちゃったでチュン
26. お椀の舟に害の電で、いざ都へ!00000法師

## 前回の当選者

早坂孝之助さん(中央) 土田 孝弘さん(千秋)  
石塚 徳彦さん(河辺) 齊藤登喜子さん(本荘由利)  
齋藤 博さん(本荘由利) 応募総数13名

## 解答

A B C D E

## 前回の解答は

ジ エ ッ ト キ  
A B C D E

## 読者の近況

!! 今年健康作りに励みます。

(塗装業 75歳)

年賀状終い願いが多く届くさみしい時代になったものだ。出すのを楽しみにしている人。人々の安否に欠かせない年賀状。日本の文化は無くしたくないものだ。

熊というくらい、毎日ニュースで熊の話ばかり。今年は楽しい事がいっぱい1年になりますように。

(配管工 62歳)

熊出没とインフルエンザ流行を恐れて外出もせず、免疫力作りと食事には気をつけていたら、知らず知らずにお腹の方ばかりポッコリ

新年おめでとうございませう。昨年は秋田

一昨年から昨年にかけて何度も入院、手術退院など繰り返し仕事も休み大変でした。でも、組合に入っていたおかげで、共済や休業補償などいただきとても助かりました。ありがとうございました。

今、季節を問わずクマの異常な行動に人々の生活が脅かされているが、約20年前のクマの行動はどうだったのだろうか。平成18年から19年にかけて異常気象のため、冬が来ないまま春が来てしまい、

2カ月前早く「フキノトウ」が芽吹く中、冬眠出来ないクマ達が民家の軒下や縁の下で冬ごもりする事態が起きていた訳で、何も今に始まったことではないのだ。

出て来るとなるとおちおちスキーを楽しむどころじゃない。住み分けが出来たら、それに越したことはないが、果たして可能だろうか。共生にしてみてもいい。春が来るのは待ち遠しいが、クマの出没も気になる。広い森の中で遊びのびと生活して欲しいと思う。問題なのは食べ物だ。

## 異常気象と異常なクマの行動

【中央支部 K・H】

平成19年3月号の機関紙「けんちく」のコラム欄にクマに関する記事を書いたことがある。

## 一人親方労災保険へ加入している皆様へ

### ～保険料納入方法の変更について～

現在、一人親方労災保険料につきまして、1期(4月)・2期(7月)・3期(10月)の各25日(銀行休業日は翌営業日)に口座振替としていますが、口座振替不能通知書送付のための郵送料金の値上がりや、保険料をまとめて1回での支払いを望む意見がみられること等を考慮し、**令和8年度より、年間保険料(手数料込)を毎年4月25日(銀行休業日は翌営業日)の口座振替1回のみへ変更させていただきます。**

ご加入の皆様には大変ご迷惑をお掛けいたしますが、何卒、ご理解とご協力を賜りますようお願い申し上げます。

## 秋田建労パズルの回答は、秋田建労のSNSでも募集中です!

QRコードを読み込んで、@akitakenro\_pへDM(ダイレクトメッセージ)機能を使って、パズルの回答をお送りください。「氏名・職種・支部名・組合員さんの近況」も添えてご応募ください!



X(旧 Twitter)



Instagram



Threads



TikTok

顧問弁護士による無料相談  
組合なんでも相談  
組合では、顧問弁護士による無料法律相談を行っています。まずは組合の各事務所へ連絡をいただければ、弁護士の相談日程をお知らせします。

## 編集後記

年末恒例、国民的行事と言われる「紅白歌合戦」。興味を持ってな

とも大人数で現れて、派手な踊りで動き回り、歌詞は何と言っているのか分からない。かと思つと、30年間2つの歌を交互に歌っている演歌歌手。自分が老けたんだろなあと思



## 暮らしを応援! 車の補償点検キャンペーン

期間 2026年2月1日~2026年4月30日

期間中に共済ショップまたは所属団体を通じて

マイカー共済に新規加入された方へ

クレラップ プレゼント!

マイカー共済のお見積もりをいただいた方へ

ピットくんエコ手ぶくるプレゼント!

※画像はイメージです。※在庫状況によっては、他のノベルティをお渡しする場合がございます。

## こくみん共済 秋田推進本部

全国労働者共済生活協同組合連合会 coop 秋田県労働者共済生活協同組合

マイカー共済の詳しい情報はこちら!

018-824-6031

「こくみん共済 coop」は営利を目的としない保障の生協として共済事業を営み、相互扶助の精神のもと、組合員の皆さまの安心とゆとりある暮らしに貢献することを目的としています。この趣旨に賛同いただき、出資金を払い込んで居住地または勤務地の共済生協の組合員となることで各種共済制度をご利用いただけます。

## 中建国保に加入のみなさまへ

### 2月の未受診者対象健康診断のお知らせ

7年4月以降、まだ受診していない方は必ず受診して下さい。集団健診同様に受診費用は無料です。

○オプション(希望者のみ) ※下記の項目は血液検査です。

- 胃粘膜萎縮度検査(ペプシノーゲン) 個人負担2,200円
- 前立腺特異抗原(P S A) 男性 個人負担1,550円
- 婦人科系検査(C A125) 女性 個人負担1,750円
- 甲状腺機能検査(T S H, F T3, F T4) 個人負担4,000円
- 循環器系検査(B N P) 個人負担2,000円

<申込方法> 下記の日程から希望する日を選んで、中央健診センターへ直接連絡して下さい。

- ◇健診日 2月18日(水)・19日(木)
- ◇受付時間 午後1時~2時50分
- ◇会場 秋田県総合保健事業団 中央健診センター(臨海 赤十字血液センター隣) 〒010-0941 秋田市川尻町字大川反233-186
- ◇申込窓口 中央健診センター 電話 018-896-1860

※各先着15名